

## Informace o ERV Evropské pojišťovně



## Informace o ERV Evropské pojišťovně, a. s., k 31.3.2023

uveřejňované podle vyhlášky ČNB č. 306/2016 Sb.,  
kterou se provádějí některá ustanovení zákona o pojišťovnictví.

Uveřejněno na [www.ERVpojistovna.cz](http://www.ERVpojistovna.cz) dne 11. 5. 2023

### Obsah:

|    |   |   |
|----|---|---|
| 1. | Údaje o společnosti.....                                      | 3 |
| 2. | Údaje o složení akcionářů .....                               | 5 |
| 3. | Údaje o struktuře skupiny, jejíž je společnost součástí ..... | 5 |
| 4. | Údaje o činnosti.....   | 7 |

### Přílohy:

1. Organizační struktura
2. Dosavadní zkušenosti a kvalifikační předpoklady pro výkon funkce, členství v orgánech jiných společností členů dozorčí rady a představenstva
3. Grafické znázornění skupiny
4. Rozvaha
5. Výkaz zisku a ztráty
6. Poměrové ukazatele

## 1. Údaje o společnosti

**Obchodní firma:** ERV Evropská pojišťovna, a. s.

**Právní forma:** akciová společnost

**Sídlo:** Křižíkova 237/36a, 186 00 Praha 8

**Identifikační číslo:** 49240196

**Datum zápisu společnosti do obchodního rejstříku:**

23. dubna 1993

**Datum zápisu poslední změny v obchodním rejstříku:**

31. května 2022

**Účel poslední změny v obchodním rejstříku:**

Ve společnosti došlo ke změně prokury, a to:

- Ing. Tomáš Hudeček – vznikl status prokuristy k 8. 2. 2023.

**Výše základního kapitálu zapsaného v obchodním rejstříku:**

160 000 000 Kč

**Výše splaceného základního kapitálu:**

160 000 000 Kč

**Druh, forma, podoba a počet emitovaných akcií s uvedením jejich jmenovité hodnoty:**

Kmenové akcie na jméno v zaknihované podobě ve jmenovité hodnotě:

500.000 Kč na akcii v počtu 303 ks akcií

100.000 Kč na akcii v počtu 41 ks akcií

50.000 Kč na akcii v počtu 88 ks akcií

**Údaje o nabytí vlastních akcií a zatímních listů a jiných cenných papírů, s nimiž je spojeno právo na jejich výměnu za akcie s uvedením druhu, formy, podoby a počtu:**

Společnost neдрží vlastní akcie.

**Údaje o zvýšení základního kapitálu od posledního zveřejnění:**

Základní kapitál společnosti byl rozhodnutím valné hromady ze dne 18. února 2009 navýšen ze 74.000.000 Kč na 160.000.000 Kč. Základní kapitál byl navýšen z vlastních zdrojů společnosti emisí nových kmenových akcií na jméno v zaknihované podobě, a to v níže uvedeném počtu:

163 ks akcií ve jmenovité hodnotě 500.000 Kč

21 ks akcií ve jmenovité hodnotě 100.000 Kč

48 ks akcií ve jmenovité hodnotě 50.000 Kč

**Organizační struktura s uvedením počtu organizačních jednotek a zaměstnanců:**

viz příloha č. 1

**Údaje o osobách, které skutečně řídí, nebo kontrolují činnost pojišťovny**

| <b>Dozorčí rada</b>                        |               |                       |                                   |
|--|---------------|-----------------------|-----------------------------------|
| <i>Jméno, příjmení (podle zápisu v OR)</i> | <i>Funkce</i> | <i>Vznik členství</i> | <i>Aktuální funkční období od</i> |
| <b>Jens Gruss</b>                          | předseda      | 20. 4. 2021           | 20. 4. 2021                       |
| <b>Christof Flosbach</b>                   | člen          | 9. 12. 2019           | 9. 12. 2019                       |
| <b>Dr. Oliver Alexander Wild</b>           | člen          | 4. 12. 2017           | 4. 12. 2017                       |

| <b>Představenstvo</b>                      |               |                       |                                   |
|--|---------------|-----------------------|-----------------------------------|
| <i>Jméno, příjmení (podle zápisu v OR)</i> | <i>Funkce</i> | <i>Vznik členství</i> | <i>Aktuální funkční období od</i> |
| <b>Ing. Libor Dvořák</b>                   | předseda      | 27. 5. 2009           | 1. 4. 2019                        |
| <b>Ing. Štěpán Landík</b>                  | člen          | 1. 4. 2014            | 1. 4. 2019                        |

| <b>Prokura</b>                             |               |                     |                                   |
|--|---------------|---------------------|-----------------------------------|
| <i>Jméno, příjmení (podle zápisu v OR)</i> | <i>Funkce</i> | <i>Vznik funkce</i> | <i>Aktuální funkční období od</i> |
| <b>Ing. Mgr. Václav Urbanec</b>            | prokurista    | 27. 2. 2019         | 27. 2. 2019                       |
| <b>Veronika Nováková</b>                   | prokuristka   | 27. 2. 2019         | 27. 2. 2019                       |
| <b>Ing. Tomáš Hudeček</b>                  | prokurista    | 8. 2. 2023          | 8. 2. 2023                        |

**Dosavadní zkušenosti a kvalifikační předpoklady pro výkon funkce, členství v orgánech jiných právnických osob členů dozorčí rady a členů představenstva:**

viz příloha č. 2

**Souhrnná výše úvěrů, půjček poskytnutých společnostmi členům dozorčí rady nebo kontrolní komise, členům představenstva:**

Společnost neposkytla žádné úvěry nebo půjčky členům dozorčí rady či představenstva.

**Souhrnná výše záruk vydaných společnostmi za členy dozorčí rady nebo kontrolní komise, členy představenstva:**

Společnost nevydala žádné záruky za členy dozorčí rady či představenstva.

## 2. Údaje o složení akcionářů

|                                      |  |
|--------------------------------------|--|
| <b>Obchodní firma:</b>               | <b>ERGO Reiseversicherung AG</b>               |
| <b>Právní forma:</b>                 | akciová společnost                             |
| <b>Sídlo:</b>                        | Thomas-Dehler Strasse 2, 81737 Munich, Germany |
| <b>Identifikační číslo:</b>          | HR B 42 000                                    |
| <b>Podíl na hlasovacích právech:</b> | 100 %  |

## 3. Údaje o struktuře skupiny, jejíž je společnost součástí

- a) Informace o osobách, které jsou ve vztahu ke společnosti ovládajícími osobami, popř. většinovým společníkem

### Osoby ovládající společnost

| Obchodní firma                       | Právní forma       | Sídlo  |
|--------------------------------------|--------------------|--|
| <b>ERGO Reiseversicherung AG</b>     | akciová společnost | Thomas-Dehler Strasse 2, 81737 Munich, Germany |
| <b>ERGO Group AG</b>                 | akciová společnost | Victoriaplatz 2, 40198, Dusseldorf, Germany    |
| <b>Münchener Rückversicherung AG</b> | akciová společnost | Koniginstrasse 107, 80802 Munich, Germany      |

Německá společnost ERGO Reiseversicherung AG (dříve Europäische) je jediným akcionářem společnosti a tím přímo ovládá **100% podíl** jak na základním kapitálu, tak i hlasovacích právech ve společnosti. Německá ERGO Reiseversicherung AG je vlastněna **100 %** společností ERGO Group AG, která je ze 100 % vlastněna společností Münchener Rückversicherung AG. Všechny výše uvedené společnosti jsou považovány za ovládající osoby.

**Vztahy s ovládající osobou ERGO Reiseversicherung AG**

|  |         |   |
|--|---------|---|
| Celkové pohledávky                                 | tis. Kč | 0 |
| Celkové závazky                                    | tis. Kč | 0 |
| Cenné papíry v aktivech společnosti emitované ERGO | tis. Kč | 0 |
| Vydané záruky za ERV                               | tis. Kč | 0 |
| Přijaté záruky od ERV                              | tis. Kč | 0 |

**Vztahy s ovládající osobou ERGO Group AG**

|  |         |       |
|--|---------|-------|
| Celkové pohledávky                                 | tis. Kč | 0     |
| Celkové závazky                                    | tis. Kč | 4 298 |
| Cenné papíry v aktivech společnosti emitované ERGO | tis. Kč | 0     |
| Vydané záruky za ERGO                              | tis. Kč | 0     |
| Přijaté záruky od ERGO                             | tis. Kč | 0     |

**Vztahy s ovládající osobou Münchener Rückversicherung AG**

|  |         |    |
|--|---------|----|
| Celkové pohledávky                               | tis. Kč | 20 |
| Celkové závazky                                  | tis. Kč | 0  |
| Cenné papíry v aktivech společnosti emitované MR | tis. Kč | 0  |
| Vydané záruky za MR                              | tis. Kč | 0  |
| Přijaté záruky od MR                             | tis. Kč | 0  |

**b) Informace o osobách, které jsou ve vztahu ke společnosti ovládanými osobami, popř., v nichž je společnost většinovým společníkem****Osoby ovládané společností**

|   |                                   |
|---|-----------------------------------|
| <b>Obchodní firma:</b>                    | <b>Etics ITP, s.r.o.</b>          |
| <b>Právní forma:</b>                      | společnost s ručením omezeným     |
| <b>Sídlo:</b>                             | Křižíkova 237/36a, 186 00 Praha 8 |
| <b>Identifikační číslo:</b>               | 27415295                          |
| <b>Podíl na základním kapitálu:</b>       | 100 %                             |
| <b>Podíl na hlasovacích právech:</b>      | 100 %                             |
| <b>Výše obchodního podílu:</b>            | 2 000 000 Kč                      |
| <b>Požizovací cena obchodního podílu:</b> | 2 000 000 Kč                      |

**Vztahy s ovládanými osobami**

|  |         |       |
|--|---------|-------|
| Celkové pohledávky   | tis. Kč | 0     |
| Celkové závazky  | tis. Kč | 0     |
| Cenné papíry v aktivech společnosti emitované ovládanými osobami | tis. Kč | 3 061 |
| Závazky společnosti z výše uvedených cenných papírů              | tis. Kč | 0     |
| Vydané záruky za ovládané osoby                                  | tis. Kč | 0     |
| Přijaté záruky od ovládaných osob                                | tis. Kč | 0     |

**c) Grafické znázornění skupiny zahrnující všechny ovládané a přidružené osoby, všechny ovládající osoby a všechny ovládané osoby ovládajících osob**

viz příloha č. 3

**4. Údaje o činnosti****a) Předmět podnikání zapsaný v obchodním rejstříku**

Společnost je oprávněna vykonávat následující činnosti:

- **pojišťovací činnost** (dle zák. č. 277/2009 Sb., o pojišťovnictví, v platném znění) v rozsahu pojistných odvětví 1, 2, 3 b), 7, 8 a), b), c), d), e), f), 9, 13 d), 15, 16 a), c), f), i), j), 17, 18 neživotních pojištění uvedených v části B přílohy č. 1 k zákonu o pojišťovnictví
- **činnosti související s pojišťovací činností** (dle zák. č. 277/2009 Sb., o pojišťovnictví, v platném znění):
  - a) zprostředkovatelská činnost prováděná v souvislosti s pojišťovací činností
  - b) poradenská činnost související s pojištěním fyzických a právnických osob a
  - c) evidence pojištění, šetření a likvidace pojistných událostí prováděné na základě smlouvy s pojišťovnou.

**b) Přehled činností skutečně vykonávaných**

Společnost vykonává následující činnosti:

- **pojišťovací činnost** (dle zák. č. 277/2009 Sb., o pojišťovnictví, v platném znění) v rozsahu pojistných odvětví 1, 8 a), b), c), d), e), f), 9, 13 d), 15, 16 a 18 neživotních pojištění uvedených v části B přílohy č. 1 k zákonu o pojišťovnictví
- **činnosti související s pojišťovací činností** (dle zák. č. 277/2009 Sb., o pojišťovnictví, v platném znění):
  - a) zprostředkovatelská činnost prováděná v souvislosti s pojišťovací činností
  - b) poradenská činnost související s pojištěním fyzických a právnických osob a
  - c) evidence pojištění, šetření a likvidace pojistných událostí prováděné na základě smlouvy s pojišťovnou.
- c) Přehled činností, jejichž vykonávání nebo poskytování bylo Českou národní bankou omezeno nebo pozastaveno**  
Nejsou takové.
- d) Rozvaha**  
viz příloha č. 4
- e) Výkaz zisku a ztráty**  
viz příloha č. 5
- f) Reálné a jmenovité (pomyslné) hodnoty derivátů souhrnně za deriváty sjednané za účelem zajišťování a souhrnně za deriváty sjednané za účelem obchodování nebo spekulace**  
Společnost nemá ve svém portfoliu žádné deriváty.
- g) Poměrové ukazatele**  
viz příloha č. 6



Příloha č. 1

**ORGANIGRAM**

31. 3. 2023

|                          |  |
|--------------------------|--|
| <b>Počet poboček ERV</b> | <b>Počet zaměstnanců (přečtený stav)</b> |
| <b>0</b>                 | <b>52</b>                                |

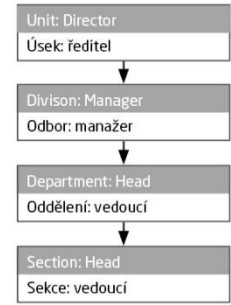
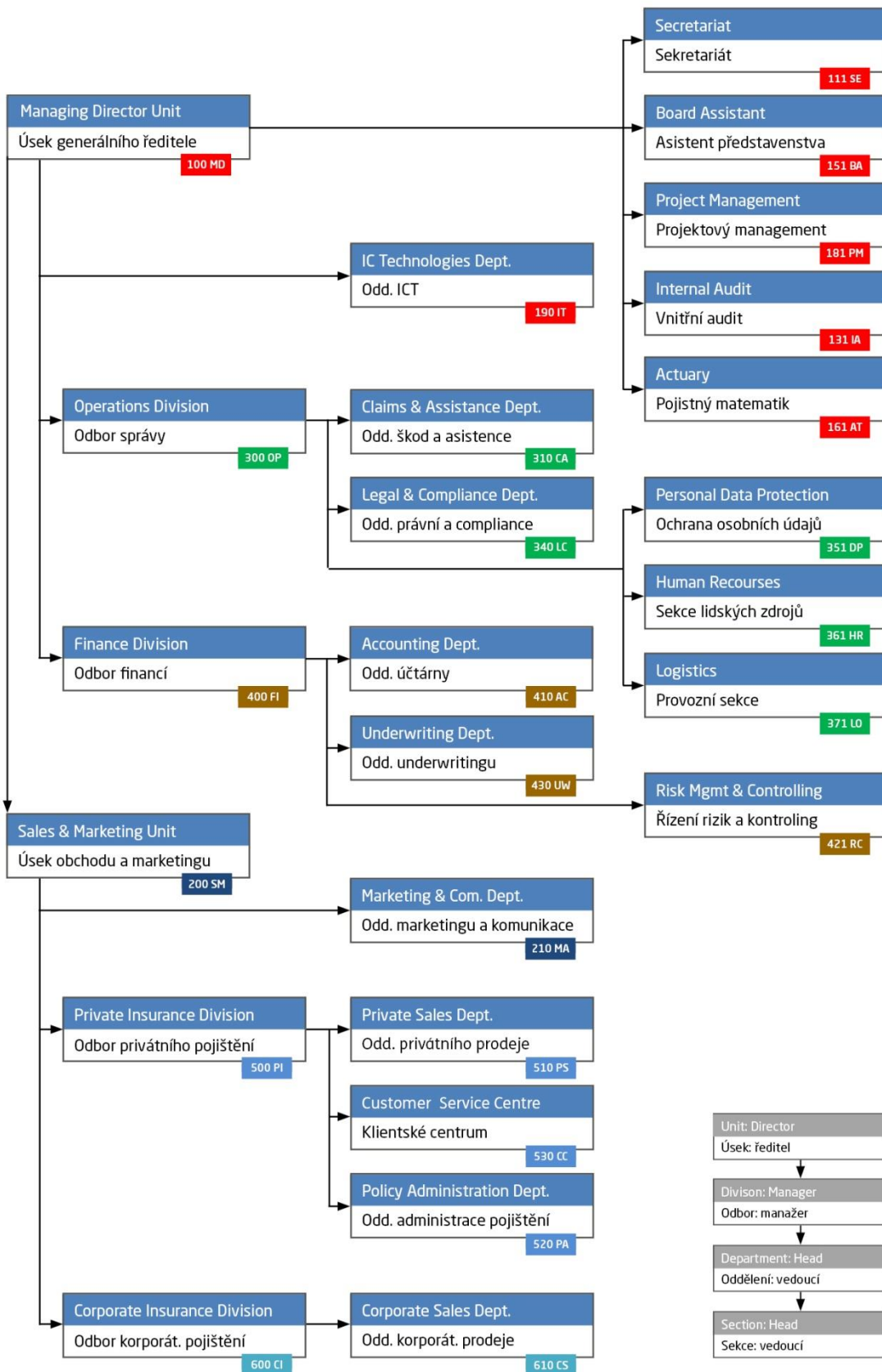

Informace o ERV Evropské pojišťovně k 31. březnu 2023 uveřejněné podle vyhlášky ČNB č. 306/2016, kterou se provádějí některá ustanovení zákona o pojišťovnictví.

**Příloha č. 2**

k Informaci podle vyhl. ČNB č. 306/2016 Sb.

**ÚDAJE O ČLENECH STATUTÁRNÍCH ORGÁNŮ**

k 31. 3. 2023

**Dozorčí rada**

**Jens Gruss**

předseda dozorčí rady od 17. 5. 2022

Absolvoval studium na Mnichovské univerzitě, kde získal magisterský titul v oblasti pojišťovnictví a řízení rizik. V letech 1995 až 2016 vykonával vedoucí funkce v různých společnostech z oblasti pojišťovnictví (KPMG, Münchener Verein Versicherungsgruppe, Generali Groupe). Od roku 2017 pracuje pro skupinu Munich Re Group. Nejprve vykonával funkci vedoucího oddělení provozní dokonalosti pro Munich Health a následně působil jako vedoucí oddělení správy portfolia pro ERGO Global Health. V letech 2018 až 2020 zastával funkci výkonného a provozního ředitele Globality S.A. a v současnosti zastává pozici vedoucího provozu pro ERGO Reiseversicherung AG.

Od roku 2017 do roku 2018 byl rovněž členem představenstva Globality (Lucembursko), Storebrand Helseforsikring (Norsko) a DKV Halsä (Švédsko).

*Členství v orgánech jiných právnických osob:*

Euro-Center Holding SE – předseda dozorčí rady

JSC „ERV Travel Insurance“, Moskva – člen dozorčí rady

ERV Evropská pojišťovna, a. s., neposkytla panu Grussovi žádné úvěry ani půjčky a nevydala za něj žádné záruky.

**Christof Flosbach**

člen dozorčí rady od 9. 12. 2019

Absolvoval studium na univerzitě v Mannheimu, obor pojišťovnictví a tomuto oboru zůstal věrný i během celé své kariéry. V roce 2000 zahájil svou profesní dráhu ve společnosti Gerling Mannheim na oddělení Prodejů a Udenwritingu. V letech 2003 až 2004 pracoval na pozici penzijního analytika pro společnost Dr. Lutz Beratungsinstitut für Altersversorgung. Od roku 2004 pracuje ve skupině ERGO. Nejprve na pozici supervizora investic v ERGO Düsseldorf v divizi investic, později v divizi Investic a ALM na pozici specialisty korporátních financí. V roce 2010 přešel do divize International na pozici výkonného manažera finančního oddělení a od roku 2012 zastával funkci vedoucího oddělení korporátního financování. V roce 2017 se stal ředitelem divize Strategy Life & Health v ERGO Düsseldorf, kde působil až do dubna 2019. Zároveň je od roku 2017 součástí představenstva ERGO Reiseversicherung AG v Mnichově, nejprve na pozici člena představenstva a od prosince 2019 na pozici předsedy představenstva.

*Členství v orgánech jiných právnických osob:*

Europaeiske Rejseforsikring A/S, Kodaň – předseda představenstva

JSC „ERV Travel Insurance“, Moskva – člen dozorčí rady

ERV Evropská pojišťovna, a. s., neposkytla panu Flosbachovi žádné úvěry ani půjčky a nevydala za něj žádné záruky.

**Dr. Oliver Alexander Wild**

člen dozorčí rady od 4. 12. 2017

Vystudoval německou Universität Regensburg, kde nejprve v roce 1998 získal magisterský titul v oblasti ekonomických a manažerských informačních systémů. O pár let později absolvoval na stejné univerzitě doktorský program, kde se věnoval především problematice řízení a vývoji ziskovosti sektoru soukromého bankovnínictví a zároveň pracoval jako konzultant v Institutu pro bankovní inovace při Universität Regensburg. Doktorský titul získal v roce 2005. Po studiích započal svou kariéru u Munich Re, kde nejprve působil jako konzultant finančního controllingu pro divizi centrální Evropy a později také pro celou skupinu Munich Re. Od roku 2010 do současnosti působí ve společnosti ERGO Group AG, kde zastává funkci vedoucího oddělení účetnictví a controllingu pro dceřiné společnosti zabývající se cestovním pojištěním (ERV) a pojištěním právní ochrany (D.A.S.), a pro několik dalších společností ve skupině ERGO.

*Členství v orgánech jiných právnických osob:*

Legial AG, Mnichov – člen představenstva

Europaeiske Rejseforsikring A/S, Kodaň – člen představenstva

ERV Evropská pojišťovna, a. s., neposkytla panu Wildovi žádné úvěry ani půjčky a nevydala za něj žádné záruky.

**Představenstvo****Ing. Libor Dvořák**

Předseda představenstva od 1. 4. 2019

Vystudoval VŠE Praha, fakultu statistiky a informatiky (1999). Ještě při studiu VŠE pracoval v Hasičské vzájemné pojišťovně, a.s., jako pojistný matematik a posléze jako vedoucí oddělení životního pojištění (období 1997 – 1999). V letech 2000 – 2002 (po ukončení voj. služby) pracoval v téže pojišťovně jako finanční ředitel. Od roku 2002 zastával pozici finančního ředitele ERV Evropské pojišťovny, a. s., od května 2009 byl i členem představenstva této pojišťovny a od 1. 4. 2019 se stal předsedou představenstva a generálním ředitelem ERV Evropské pojišťovny.

*Členství v orgánech jiných právnických osob:*

Etics ITP, s. r. o., Praha - jednatel

JSC „ERV Travel Insurance“, Moskva – člen dozorčí rady

ERV Evropská pojišťovna, a. s., neposkytla panu Dvořákovi žádné úvěry ani půjčky a nevydala za něj žádné záruky.

**Ing. Štěpán Landík**

člen představenstva od 1. 4. 2014

Absolvoval Národohospodářskou fakultu na VŠE v Praze. Působil jako ekonomický poradce a od roku 2000 pracuje na různých postech v ERV Evropské pojišťovně. V roce 2014 se stal členem představenstva, kde byl zodpovědný za oddělení škod a asistence, oddělení správy pojištění a klientské centrum. Od 1. 4. 2019 je ředitelem úseku obchodu a marketingu.

*Členství v orgánech jiných právnických osob:*

Etics ITP, s. r. o., Praha - jednatel

Euro-Center Prague, s. r. o., Praha - jednatel

ERV Evropská pojišťovna, a. s., neposkytla panu Landíkovi žádné úvěry ani půjčky a nevydala za něj žádné záruky.

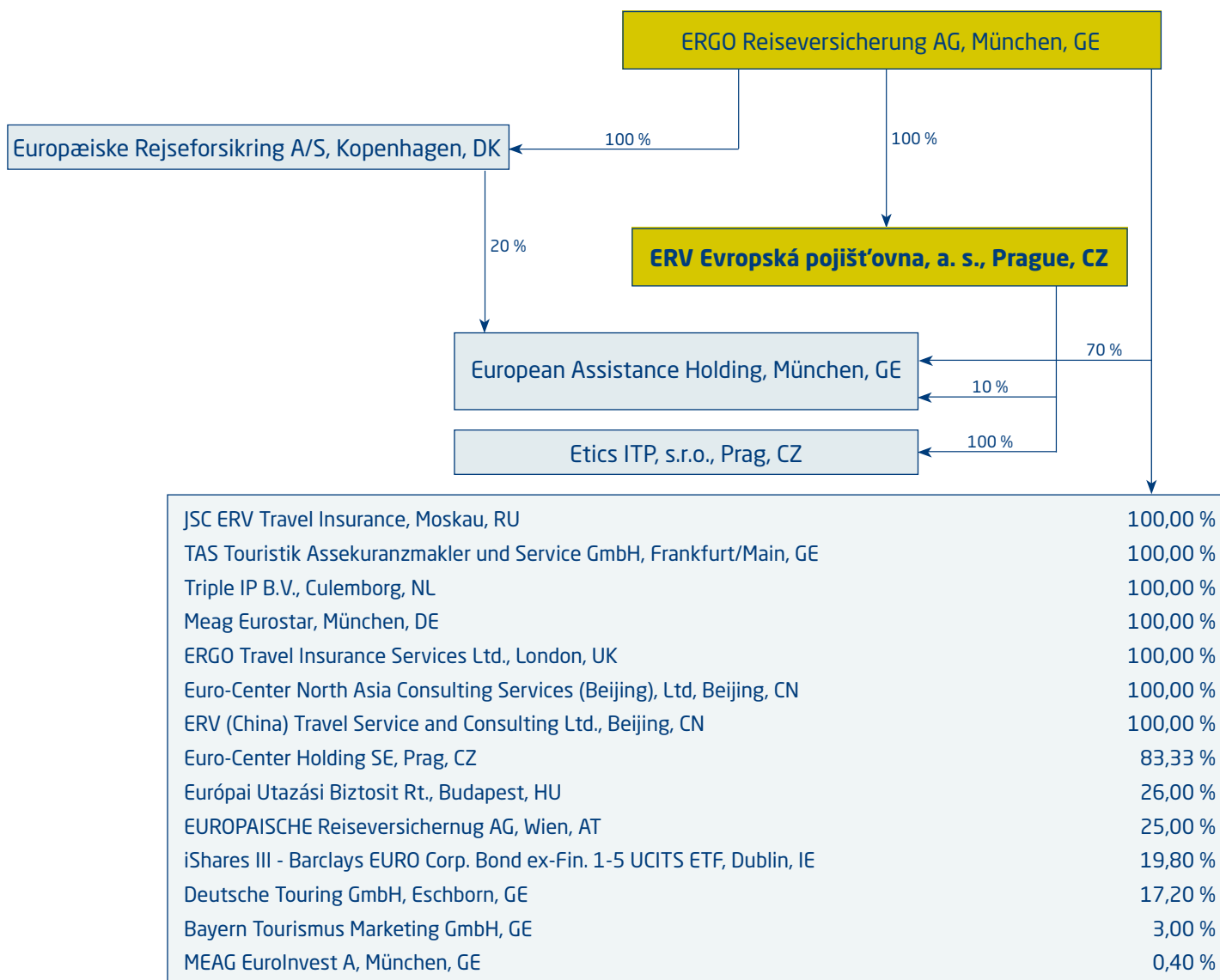

## ROZVAHA POJIŠŤOVEN

Rozvaha Úč POJ 1 - 01

### Příloha č. 4

k 31.03.2023

Pojišťovna doručí  
účetní závěrku současně  
s doručením daňového přiznání  
za daň z příjmů

(v tisících Kč.)

| Čís. ř. | IKF         | Rok  | Měsíc | IČO      |
|---------|-------------|------|-------|----------|
| 01      | 8 5 0 0 9 3 | 2023 | 3     | 49240196 |

Název a sídlo pojišťovny

ERV Evropská pojišťovna, a. s.

Křižíkova 237/36a

186 00 Praha 8

- 1 x útvaru státního dozoru nad pojišťovnami MF
- 1 x finančnímu úřadu v sídle centrály pojišťovny
- 1 x CSÚ (bez přílohy)

| Legenda   | Číslo řádku    | Čistá výše minulého účetního období (upraveno) | Hrubá výše | Úprava   | Čistá výše |
|---|----------------|--|------------|----------|------------|
| a   | b              | 1  | 2          | 3        | 4          |
| <b>AKTIVA</b>   | x              |  |            |          |            |
| B. Dlouhodobý nehmotný majetek, z toho:   | (20)           | 10 873   | 61 971     | -50 576  | 11 395     |
| C. Investice (10 až 14)   | 4              | 712 366  | 728 073    | 0        | 728 073    |
| II. Investice v podnikatelských seskupeních, z toho:  | (11)           | 3 061  | 3 061      | 0        | 3 061      |
| 1. Podíly v ovládaných osobách (111)  | 10             | 3 061  | 3 061      | 0        | 3 061      |
| III. Jiné investice, z toho:  | (117,12)       | 709 305  | 725 012    | 0        | 725 012    |
| 1. Akcie a ostatní cenné papíry s proměnlivým výnosem, ostatní podíly (117,118,121)                         | 15             | 75   | 75         | 0        | 75         |
| 2. Dluhové cenné papíry, v tom:   | (122)          | 398 701  | 407 928    | 0        | 407 928    |
| a) Oceňované reálnou hodnotou   | 17             | 398 701  | 407 928    | 0        | 407 928    |
| 6. Depozita u finančních institucí (126)  | 21             | 310 529  | 317 009    | 0        | 317 009    |
| E. Dlužníci (30,32,z 35,z 37)   | 25             | 37 814   | 177 122    | -489     | 176 633    |
| I. Pohledávky z operací přímého pojištění, z toho:  | (30)           | 27 010   | 167 129    | -489     | 166 640    |
| 1. Pojistníci (301,308 AE)  | 27             | 9 860  | 17 098     | -204     | 16 894     |
| 2. Pojišťovací zprostředkovatelé (302,308 AE)   | 30             | 17 150   | 150 031    | -285     | 149 746    |
| II. Pohledávky z operací zajištění, z toho:   | (303,308 AE)   | 0  | 0          | 0        | 0          |
| III. Ostatní pohledávky, z toho:  | (32,z 35,z 37) | 10 804   | 9 993      | 0        | 9 993      |
| F. Ostatní aktiva (21 až 25)  | 39             | 146 496  | 551 451    | -23 195  | 528 256    |
| I. Dlouhodobý hmotný majetek, jiný než majetek uváděný v položce "C I. Pozemky a stavby", a zásoby (21, 22) | 40             | 2 527  | 25 431     | -23 195  | 2 236      |
| II. Hotovost na účtech u finančních institucí a hotovost v pokladně (23)                                    | 41             | 143 969  | 526 020    | 0        | 526 020    |
| G. Přechnodné účty aktiv (z 39)   | 43             | 32 359   | 106 930    | 0        | 106 930    |
| II. Odložené pořizovací náklady na pojistné smlouvy, v tom odděleně: (391 AE)                               | 45             | 27 068   | 105 864    | 0        | 105 864    |
| b) V neživotním pojištění   | 47             | 27 068   | 105 864    | 0        | 105 864    |
| III. Ostatní přechnodné účty aktiv (z 39)   | 48             | 5 291  | 1 066      | 0        | 1 066      |
| <b>AKTIVA CELKEM</b>  | 49             | 939 908  | 1 625 547  | -74 260  | 1 551 287  |
| Kontrolní číslo aktiv   | 999            | 3 973 996                                      | 6 223 664  | -172 693 | 6 050 971  |

|                             |   |   |   |
|-----------------------------|---|---|---|
| Odesláno dne:<br>31.03.2023 | Razítko a podpis statutárního orgánu pojišťovny | Osoba odpovědná za účetnictví (jméno a podpis)<br>Ing. Ilja Čermašencev | Osoba odpovědná za účetní závěrku (jméno a podpis)<br>Ing. Tomáš Hudeček<br>tel.:                      linka: |
|-----------------------------|---|---|---|

| a   | b   | 1       | 2         | 3       | 4         |
|---|-----|---------|-----------|---------|-----------|
| PASIVA  | x   |         | 2021      |         | 2022      |
| A. Vlastní kapitál (40,41)  | 50  |         | 517 847   |         | 542 979   |
| I. Základní kapitál, z toho: (401)  | 51  |         | 160 000   |         | 160 000   |
| IV. Ostatní kapitálové fondy (404)  | 55  |         | -2 718    |         | 2 556     |
| V. Rezervní fond a ostatní fondy ze zisku (411)   | 56  |         | 42 348    |         | 42 348    |
| VI. Nerozdělený zisk minulých účetních období nebo neuhrazená ztráta minulých účetních období (413) | 57  |         | 107 273   |         | 318 217   |
| VII. Zisk nebo ztráta běžného účetního období   | 58  |         | 210 944   |         | 19 858    |
| C. Technické rezervy (44 mimo 446)  | 60  |         | 157 486   |         | 375 089   |
| 1. Rezerva na nezasloužené pojistné: (441)  | 61  |         |           |         |           |
| a) Hrubá výše   | 62  | 98 652  |           | 322 343 |           |
| b) Hodnota zajištění (-)  | 63  | -17 083 | 81 569    | -30 519 | 291 824   |
| 3. Rezerva na pojistná plnění nevyřízených pojistných událostí: (443)                               | 67  |         |           |         |           |
| a) Hrubá výše   | 68  | 76 907  |           | 83 910  |           |
| b) Hodnota zajištění (-)  | 69  | -1 887  | 75 020    | -1 542  | 82 368    |
| 4. Rezerva na bonusy a slevy: (444)   | 70  |         |           |         |           |
| a) Hrubá výše   | 71  | 897     |           | 897     |           |
| b) Hodnota zajištění (-)  | 72  | 0       | 897       | 0       | 897       |
| E. Rezervy (45)   | 77  |         | 34 900    |         | 32 339    |
| 2. Rezerva na daně  | 79  |         | 34 900    |         | 32 339    |
| G. Věřitelé (33,z 35,36,z 37,47,48)   | 82  |         | 143 889   |         | 541 340   |
| I. Závazky z operací přímého pojištění (33)   | 83  |         | 13 496    |         | 11 382    |
| II. Závazky z operací zajištění (333,338 AE)  | 86  |         | 10 187    |         | 26 514    |
| V. Ostatní závazky, z toho: (z 35,z 36,z 37,472,z 48)   | 96  |         | 120 206   |         | 503 444   |
| a) daňové závazky a závazky ze sociálního zabezpečení (z 355)                                       | 97  |         | 3 896     |         | 6 343     |
| H. Přechodné účty pasiv (z 39)  | 102 |         | 85 786    |         | 59 540    |
| I. Výdaje příštích období a výnosy příštích období (392, 393)                                       | 103 |         | 1 609     |         | 6 527     |
| II. Ostatní přechodné účty pasiv  | 104 |         | 84 177    |         | 53 013    |
| PASIVA CELKEM   | 105 |         | 939 908   |         | 1 551 287 |
| Kontrolní číslo pasiv   | 999 | 157 486 | 2 823 620 | 375 089 | 4 660 204 |

## VÝKAZ ZISKŮ A ZTRÁT POJIŠŤOVEN

k 31.03.2023

### Příloha č. 5

Pojišťovna doručí  
účetní závěrku současně  
s doručením daňového přiznání  
za daň z příjmů

1 x útvaru státního dozoru  
nad pojišťovnami MF  
1 x finančnímu úřadu v sídle  
centrály pojišťovny  
1 x CSÚ (bez přílohy)

(v tisících Kč.)

| Čís. ř. | IKF         | Rok  | Měsíc | IČO      |
|---------|-------------|------|-------|----------|
| 01      | 8 5 1 0 9 3 | 2023 | 3     | 49240196 |

### Výkaz zisků a ztrát ÚČ POJ 2 - 01

Název a sídlo pojišťovny

ERV Evropská pojišťovna, a. s.

Křižíkova 237/36a

186 00 Praha 8

| Legenda  | Číslo řádku | Výsledek minulého účetního období | Základna | Mezisoučet | Výsledek |
|--|-------------|-----------------------------------|----------|------------|----------|
| a  | b           | 1                                 | 2        | 3          | 4        |
| I. TECHNICKÝ ÚČET K NEŽIVOTNÍMU POJIŠTĚNÍ  | x           | x                                 | x        | x          | x        |
| 1. Zasloužené pojistné, očištěné od zajištění:   | 1           | x                                 | x        | x          | x        |
| a) Předepsané hrubé pojistné (601)   | 2           | x                                 | 455 098  | x          | x        |
| b) Pojistné postoupené zajišťovatelům (-) (602)  | 3           | x                                 | 32 096   | 423 002    | x        |
| c) Změna stavu rezervy na nezasloužené pojistné (+/-) (505-605)                                      | 4           | x                                 | 223 691  | x          | x        |
| d) Změna stavu rezervy na nezasloužené pojistné, podíl zajišťovatelů (-) (506-606)                   | 5           | 1 264 726                         | 13 437   | 210 254    | 212 748  |
| 2. Převedené výnosy z investic z Netechnického účtu (položka III.6.) (611)                           | 6           | 10 114                            | x        | x          | 4 498    |
| 3. Ostatní technické výnosy, očištěné od zajištění (618-619)   | 7           | 1 325                             | x        | x          | 271      |
| 4. Náklady na pojistná plnění, očištěné od zajištění:  | 8           | x                                 | x        | x          | x        |
| a) Náklady na pojistná plnění:   | 9           | x                                 | x        | x          | x        |
| aa) Hrubá výše (501)   | 10          | x                                 | 86 937   | x          | x        |
| ab) Podíl zajišťovatelů (-) (502)  | 11          | x                                 | 1 847    | 85 090     | x        |
| b) Změna stavu rezervy na pojistná plnění (+/-):   | 12          | x                                 | x        | x          | x        |
| ba) Hrubá výše (503-603)   | 13          | x                                 | 7 004    | x          | x        |
| bb) Podíl zajišťovatelů (-) (504-604)  | 14          | 451 584                           | -345     | 7 349      | 92 439   |
| 5. Změna stavu ostatních technických rezerv, očištěné od zajištění (+/-) [(507-607)-(508-608)]       | 15          | 60                                | x        | x          |          |
| 6. Bonusy a slevy, očištěné od zajištění (514-515)   | 16          | 599                               | x        | x          | 1 433    |
| 7. Čistá výše provozních nákladů:  | 17          | x                                 | x        | x          | x        |
| a) Pořizovací náklady na pojistné smlouvy (511)  | 18          | x                                 | x        | 175 152    | x        |
| b) Změna stavu časově rozlišených pořizovacích nákladů (+/-) (511 AE)                                | 19          | x                                 | x        | -78 802    | x        |
| c) Správní režie (512)   | 20          | x                                 | x        | 10 425     | x        |
| d) Provize od zajišťovatelů (613) a podíly na ziscích (-) (616-617)                                  | 21          | 569 757                           | x        | 4 055      | 102 720  |
| 8. Ostatní technické náklady, očištěné od zajištění (518-519)  | 22          |                                   | x        | x          |          |
| 10. Mezisoučet, zůstatek (výsledek) Technického účtu k neživotnímu pojištění (položka III.1.) (=712) | 23          | 254 165                           | x        | x          | 20 925   |

|                             |   |   |   |
|-----------------------------|---|---|---|
| Odesláno dne:<br>31.12.2022 | Razítko a podpis statutárního orgánu pojišťovny | Osoba odpovědná za účetnictví (jméno a podpis)<br>Ing. Ilya Čermašencev | Osoba odpovědná za účetní závěrku (jméno a podpis)<br>Tomáš Hudeček<br>tel.:<br>221 860 120<br>linka: |
|-----------------------------|---|---|---|

| Legenda   | Číslo řádku | Výsledek  | Základna | Mezisoučet | Výsledek |
|---|-------------|-----------|----------|------------|----------|
| a   | b           | 3         | 1        | 2          | 3        |
| III. NETECHNICKÝ ÚČET   | x           | x         | x        | x          | x        |
| 1. Výsledek Technického účtu k neživotnímu pojištění (položka I.10.) (výsledek ř.32)                  | 63          | 254 165   | x        | x          | 20 925   |
| 3. Výnosy z investic:   | 65          | x         | x        | x          | x        |
| a) Výnosy z podílů se zvláštním uvedením těch, které pocházejí z ovládaných osob (651)                | 66          | x         | x        |            | x        |
| b) Výnosy z ostatního investic, se zvláštním uvedením těch, které pocházejí z ovládaných osob, v tom: | 67          | x         | x        | x          | x        |
| bb) Výnosy z ostatních investic (653)   | 69          | x         | 8 506    | 8 506      | x        |
| d) Výnosy z realizace investic (655)  | 71          | 23 987    | x        |            | 8 506    |
| 5. Náklady na investice:  | 73          | x         | x        | x          | x        |
| b) Změna hodnoty investic (554)   | 75          | x         | x        |            | x        |
| c) Náklady spojené s realizací investic (555)   | 76          |           | x        |            |          |
| 6. Převod výnosů z investic na Technický účet k neživotnímu pojištění (položka I.2.)                  | 77          | 10 114    | x        | x          | 4 498    |
| 7. Ostatní výnosy (658,659,661)   | 78          | 1 779     | x        | x          | 1 097    |
| 8. Ostatní náklady (558,559,561)  | 79          | 7 932     | x        | x          | 1 504    |
| 9. Daň z příjmů z běžné činnosti (571,572,575)  | 80          | 51 131    | x        | x          | 4 658    |
| 10. Zisk nebo ztráta z běžné činnosti po zdanění (711 AE)   | 81          | 210 754   | x        | x          | 19 868   |
| 15. Ostatní daně neuvedené v předcházejících položkách (562)  | 86          | 183       | x        | x          | 10       |
| 16. ZISK nebo ZTRÁTA za účetní období (položka III.3.) (711)  | 87          | 210 571   | x        | x          | 19 858   |
| Kontrolní číslo   | 99          | 3 322 946 | 828 271  | 845 031    | 515 958  |



## Příloha č. 6

k Informaci podle vyhl. ČNB č. 306/2016 Sb.

### POMĚROVÉ UKAZATELE

k 31. 3. 2023

#### 1. Ukazatele solventnosti – neživotní pojištění

Dle Přílohy č. 3 vyhlášky 306/2016 Sb., platné od 8. 9. 2016, nejsou ukazatele solventnosti součástí poměrových ukazatelů.

#### 2. Ukazatele upravené míry solventnosti

Nad ERV Evropskou pojišťovnou, a. s., není vykonáván dohled ve skupině podle § 87 odst. 1 písm. a) a b) zákona č. 277/2009 Sb., o pojišťovnictví, v platném znění. Pojišťovna tudíž nekalkuluje upravenou míru solventnosti.

#### 3. Rentabilita průměrných aktiv (ROAA)

| Data k                           |         | 30.6.2022 | 30.9.2022 | 31.12.2022 | 31.3.2023 |
|----------------------------------|---------|-----------|-----------|------------|-----------|
| Zisk/ztráta za účetní období     | tis. Kč | 110 098   | 180 927   | 210 944    | 19 858    |
| Aktiva celkem                    | tis. Kč | 1 469 999 | 1 341 986 | 939 908    | 1 551 287 |
| ROAA (Zisk(ztráta)/Aktiva * 100) | %       | 7,49      | 13,48     | 22,44      | 1,28      |

#### 4. Rentabilita vlastního kapitálu (ROAE)

| Data k                                |         | 30.6.2022 | 30.9.2022 | 31.12.2022 | 31.3.2023 |
|---------------------------------------|---------|-----------|-----------|------------|-----------|
| Zisk/ztráta za účetní období          | tis. Kč | 110 098   | 180 927   | 210 944    | 19 858    |
| Vlastní kapitál celkem                | tis. Kč | 412 153   | 484 275   | 517 847    | 542 979   |
| ROAE (Zisk(ztráta)/Vl. kapitál * 100) | %       | 26,71     | 37,36     | 40,73      | 3,66      |

#### 5. Combined ratio

| Data k  |         | 30.6.2022 | 30.9.2022 | 31.12.2022 | 31.3.2023 |
|---|---------|-----------|-----------|------------|-----------|
| Náklady na poj.plnění včetně změny stavu rezerv na poj. plnění, očištěné od zajištění | tis. Kč | 200 856   | 399 641   | 451 584    | 92 439    |
| Čistá výše provozních nákladů   | tis. Kč | 223 229   | 486 880   | 569 757    | 102 720   |
| Zasloužené pojistné, očištěné od zajištění  | tis. Kč | 554 923   | 1 102 167 | 1 264 726  | 212 748   |
| Combined ratio = ((Nákl. na poj. plnění + Provoz nákl.)/Zasl. poj.) * 100             | %       | 76,42     | 80,43     | 80,76      | 91,73     |