

## **Informace o ERV Evropské pojišťovně**



## **Informace o ERV Evropské pojišťovně, a. s., k 30.9.2021**

**uveřejňované podle vyhlášky ČNB č. 306/2016 Sb.,  
kterou se provádějí některá ustanovení zákona o pojišťovnictví.**

Uveřejněno na [www.ERVpojistovna.cz](http://www.ERVpojistovna.cz) dne 11. 11. 2021

### **Obsah:**

1.	Údaje o společnosti.....	3
2.	Údaje o složení akcionářů.....	4
3.	Údaje o struktuře skupiny, jejíž je společnost součástí.....	5
4.	Údaje o činnosti.....	7

### **Přílohy:**

1. Organizační struktura
2. Dosavadní zkušenosti a kvalifikační předpoklady pro výkon funkce, členství v orgánech jiných společností členů dozorčí rady a představenstva
3. Grafické znázornění skupiny
4. Rozvaha
5. Výkaz zisku a ztráty
6. Poměrové ukazatele

## 1. Údaje o společnosti

**Obchodní firma:** ERV Evropská pojišťovna, a. s.  
**Právní forma:** akciová společnost  
**Sídlo:** Křižíkova 237/36a, 186 00 Praha 8  
**Identifikační číslo:** 49240196

**Datum zápisu společnosti do obchodního rejstříku:**

23. dubna 1993

**Datum zápisu poslední změny v obchodním rejstříku:**

10. května 2021

**Účel poslední změny v obchodním rejstříku:**

Ve společnosti došlo ke změně v dozorčí radě, a to:

- Mag. Wolfgang Lackner – zanikl status místopředsedy dozorčí rady k 19. 04. 2021;
- Jens Gruss – vznikl status člena dozorčí rady k 20. 04. 2021.

**Výše základního kapitálu zapsaného v obchodním rejstříku:**

160 000 000 Kč

**Výše splaceného základního kapitálu:**

160 000 000 Kč

**Druh, forma, podoba a počet emitovaných akcií s uvedením jejich jmenovité hodnoty:**

Kmenové akcie na jméno v zaknihované podobě ve jmenovité hodnotě:

- 500.000 Kč na akcii v počtu 303 ks akcií
- 100.000 Kč na akcii v počtu 41 ks akcií
- 50.000 Kč na akcii v počtu 88 ks akcií

**Údaje o nabytí vlastních akcií a zatímních listů a jiných cenných papírů, s nimiž je spojeno právo na jejich výměnu za akcie s uvedením druhu, formy, podoby a počtu:**

Společnost nedrží vlastní akcie.

**Údaje o zvýšení základního kapitálu od posledního zveřejnění:**

Základní kapitál společnosti byl rozhodnutím valné hromady ze dne 18. února 2009 navýšen ze 74.000.000 Kč na 160.000.000 Kč. Základní kapitál byl navýšen z vlastních zdrojů společnosti emisí nových kmenových akcií na jméno v zaknihované podobě, a to v níže uvedeném počtu:

- 163 ks akcií ve jmenovité hodnotě 500.000 Kč
- 21 ks akcií ve jmenovité hodnotě 100.000 Kč
- 48 ks akcií ve jmenovité hodnotě 50.000 Kč

**Organizační struktura s uvedením počtu organizačních jednotek a zaměstnanců:**

viz příloha č. 1

**Údaje o osobách, které skutečně řídí, nebo kontrolují činnost pojišťovny**

<b>Dozorčí rada</b>			
<i>Jméno, příjmení (podle zápisu v OR)</i>	<i>Funkce</i>	<i>Vznik členství</i>	<i>Aktuální funkční období od</i>
<b>Christof Flosbach</b>	předseda	9. 12. 2019	9. 12. 2019
<b>Dr. Oliver Alexander Wild</b>	člen	4. 12. 2017	4. 12. 2017
<b>Jens Gruss</b>	člen	20. 4. 2021	20. 4. 2021

<b>Představenstvo</b>			
<i>Jméno, příjmení (podle zápisu v OR)</i>	<i>Funkce</i>	<i>Vznik členství</i>	<i>Aktuální funkční období od</i>
<b>Ing. Libor Dvořák</b>	předseda	27. 5. 2009	1. 4. 2019
<b>Ing. Štěpán Landík</b>	člen	1. 4. 2014	1. 4. 2019

<b>Prokura</b>			
<i>Jméno, příjmení (podle zápisu v OR)</i>	<i>Funkce</i>	<i>Vznik funkce</i>	<i>Aktuální funkční období od</i>
<b>Ing. Mgr. Václav Urbanec</b>	prokurista	27. 2. 2019	27. 2. 2019
<b>Veronika Nováková</b>	prokuristka	27. 2. 2019	27. 2. 2019
<b>Ing. Irena Filipová</b>	prokuristka	27. 2. 2019	27. 2. 2019

**Dosavadní zkušenosti a kvalifikační předpoklady pro výkon funkce, členství v orgánech jiných právnických osob členů dozorčí rady a členů představenstva:**

viz příloha č. 2

**Souhrnná výše úvěrů, půjček poskytnutých společnostmi členům dozorčí rady nebo kontrolní komise, členům představenstva:**

Společnost neposkytla žádné úvěry nebo půjčky členům dozorčí rady či představenstva.

**Souhrnná výše záruk vydaných společnostmi za členy dozorčí rady nebo kontrolní komise, členy představenstva:**

Společnost nevydala žádné záruky za členy dozorčí rady či představenstva.

## 2. Údaje o složení akcionářů

<b>Obchodní firma:</b>	<b>ERGO Reiseversicherung AG</b>
<b>Právní forma:</b>	akciová společnost
<b>Sídlo:</b>	Rosenheimer Strasse 116, 81669 Munich, Germany
<b>Identifikační číslo:</b>	HR B 42 000
<b>Podíl na hlasovacích právech:</b>	100 %

## 3. Údaje o struktuře skupiny, jejíž je společnost součástí

- a) Informace o osobách, které jsou ve vztahu ke společnosti ovládajícími osobami, popř. většinovým společníkem

### Osoby ovládající společnost

Obchodní firma	Právní forma	Sídlo
<b>ERGO Reiseversicherung AG</b>	akciová společnost	Rosenheimer Strasse 116, 81669 Munich, Germany
<b>ERGO Group AG</b>	akciová společnost	Victoriaplatz 2, 40198, Dusseldorf, Germany
<b>Münchener Rückversicherung AG</b>	akciová společnost	Koniginstrasse 107, 80802 Munich, Germany

Německá společnost ERGO Reiseversicherung AG (dříve Europäische) je jediným akcionářem společnosti a tím přímo ovládá **100% podíl** jak na základním kapitálu, tak i hlasovacích právech ve společnosti. Německá ERGO Reiseversicherung AG je vlastněna **100%** společností ERGO Group AG, která je ze 100 % vlastněna společností Münchener Rückversicherung AG. Všechny výše uvedené společnosti jsou považovány za ovládající osoby.

**Vztahy s ovládající osobou ERGO Reiseversicherung AG**

Celkové pohledávky	tis. Kč	0
Celkové závazky	tis. Kč	0
Cenné papíry v aktivech společnosti emitované ERGO	tis. Kč	0
Vydané záruky za ERV	tis. Kč	0
Přijaté záruky od ERV	tis. Kč	0

**Vztahy s ovládající osobou ERGO Group AG**

Celkové pohledávky	tis. Kč	0
Celkové závazky	tis. Kč	0
Cenné papíry v aktivech společnosti emitované ERGO	tis. Kč	0
Vydané záruky za ERGO	tis. Kč	0
Přijaté záruky od ERGO	tis. Kč	0

**Vztahy s ovládající osobou Münchener Rückversicherung AG**

Celkové pohledávky	tis. Kč	0
Celkové závazky	tis. Kč	81
Cenné papíry v aktivech společnosti emitované MR	tis. Kč	0
Vydané záruky za MR	tis. Kč	0
Přijaté záruky od MR	tis. Kč	0

**b) Informace o osobách, které jsou ve vztahu ke společnosti ovládanými osobami, popř., v nichž je společnost většinovým společníkem**

**Osoby ovládané společností**

<b>Obchodní firma:</b>	<b>Etics ITP, s.r.o.</b>
<b>Právní forma:</b>	společnost s ručením omezeným
<b>Sídlo:</b>	Křížíkova 237/36a , 186 00 Praha 8
<b>Identifikační číslo:</b>	27415295
<b>Podíl na základním kapitálu:</b>	100 %
<b>Podíl na hlasovacích právech:</b>	100 %
<b>Výše obchodního podílu:</b>	2 000 000 Kč
<b>Požizovací cena obchodního podílu:</b>	2 000 000 Kč

**Vztahy s ovládanými osobami**

Celkové pohledávky	tis. Kč	1
Celkové závazky	tis. Kč	0
Cenné papíry v aktivech společnosti emitované ovládanými osobami	tis. Kč	2 734
Závazky společnosti z výše uvedených cenných papírů	tis. Kč	0
Vydané záruky za ovládané osoby	tis. Kč	0
Přijaté záruky od ovládaných osob	tis. Kč	0

**c) Grafické znázornění skupiny zahrnující všechny ovládané a přidružené osoby, všechny ovládající osoby a všechny ovládané osoby ovládajících osob**

viz příloha č. 3

## 4. Údaje o činnosti

**a) Předmět podnikání zapsaný v obchodním rejstříku**

Společnost je oprávněna vykonávat následující činnosti:

- **pojišťovací činnost** (dle zák. č. 277/2009 Sb., o pojišťovnictví, v platném znění) v rozsahu pojistných odvětví 1, 2, 3 b), 7, 8 a), b), c), d), e), f), 9, 13 d), 15, 16 a), c), f), i), j), 17, 18 neživotních pojištění uvedených v části B přílohy č. 1 k zákonu o pojišťovnictví
- **činnosti související s pojišťovací činností** (dle zák. č. 277/2009 Sb., o pojišťovnictví, v platném znění):
  - a) zprostředkovatelská činnost prováděná v souvislosti s pojišťovací činností
  - b) poradenská činnost související s pojištěním fyzických a právnických osob a
  - c) evidence pojištění, šetření a likvidace pojistných událostí prováděné na základě smlouvy s pojišťovnou.

**b) Přehled činností skutečně vykonávaných**

Společnost vykonává následující činnosti:

- **pojišťovací činnost** (dle zák. č. 277/2009 Sb., o pojišťovnictví, v platném znění) v rozsahu pojistných odvětví 1, 8 a), b), c), d), e), f), 9, 13 d), 15, 16 a 18 neživotních pojištění uvedených v části B přílohy č. 1 k zákonu o pojišťovnictví
- **činnosti související s pojišťovací činností** (dle zák. č. 277/2009 Sb., o pojišťovnictví, v platném znění):
  - a) zprostředkovatelská činnost prováděná v souvislosti s pojišťovací činností
  - b) poradenská činnost související s pojištěním fyzických a právnických osob a
  - c) evidence pojištění, šetření a likvidace pojistných událostí prováděné na základě smlouvy s pojišťovnou.
- c) Přehled činností, jejichž vykonávání nebo poskytování bylo Českou národní bankou omezeno nebo pozastaveno**  
Nejsou takové.
- d) Rozvaha**  
viz příloha č. 4
- e) Výkaz zisku a ztráty**  
viz příloha č. 5
- f) Reálné a jmenovité (pomyslné) hodnoty derivátů souhrnně za deriváty sjednané za účelem zajišťování a souhrnně za deriváty sjednané za účelem obchodování nebo spekulace**  
Společnost nemá ve svém portfoliu žádné deriváty.
- g) Poměrové ukazatele**  
viz příloha č. 6



# Příloha č. 1

## ORGANIGRAM

30. 9. 2021

**Počet poboček ERV**  
0

**Počet zaměstnanců (přečtený stav)**  
45

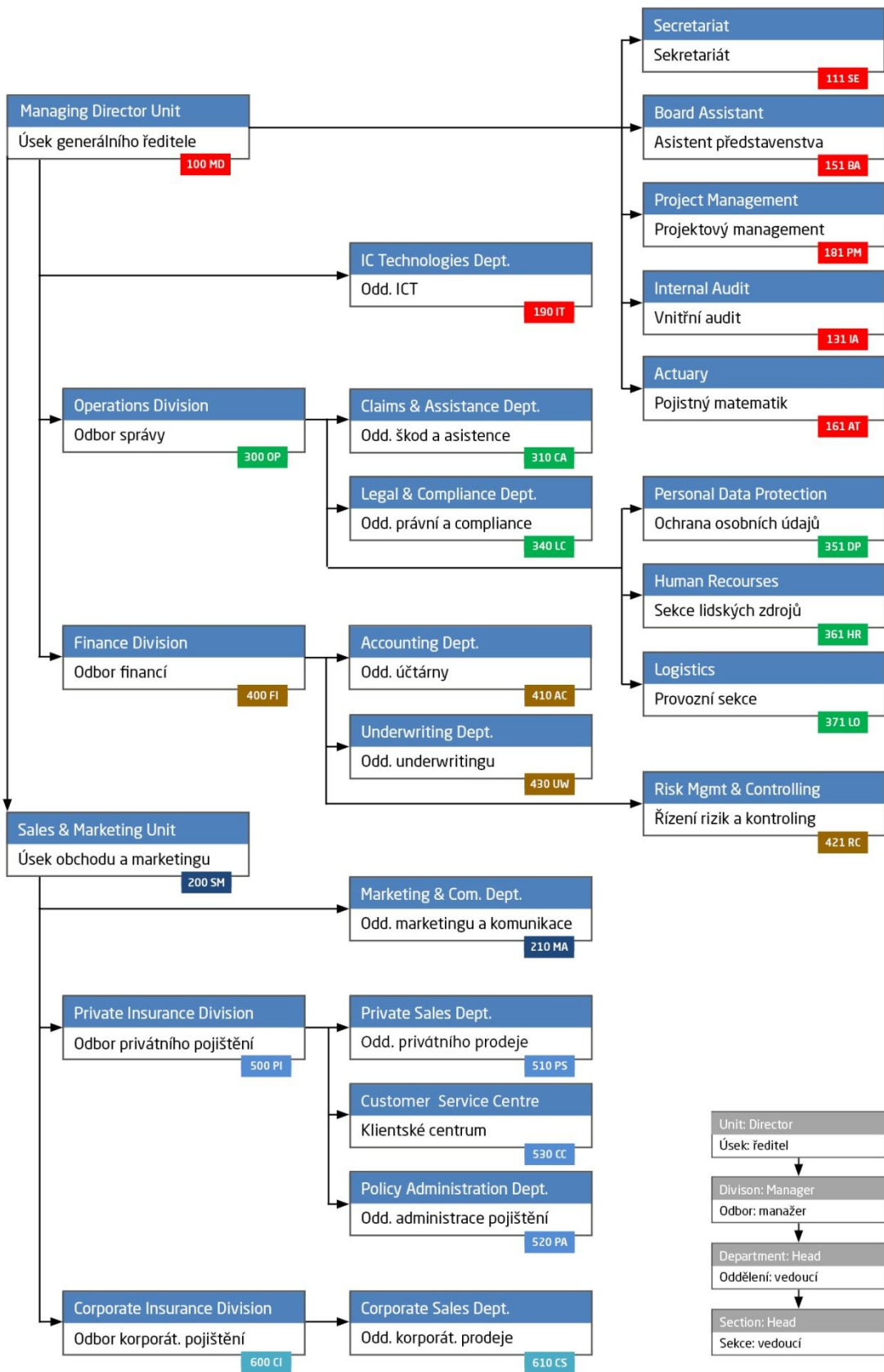

Informace o ERV Evropské pojišťovně k 30. září 2021 uveřejněné podle vyhlášky ČNB č. 306/2016, kterou se provádějí některá ustanovení zákona o pojišťovnictví.

**Příloha č. 2**

k Informaci podle vyhl. ČNB č. 306/2016 Sb.

**ÚDAJE O ČLENECH STATUTÁRNÍCH ORGÁNŮ**

k 30.9.2021

**Dozorčí rada**

**Christof Flosbach**

předseda dozorčí rady od 9. 12. 2019

Absolvoval studium na univerzitě v Mannheimu, obor pojišťovnictví a tomuto oboru zůstal věrný i během celé své kariéry. V roce 2000 zahájil svou profesní dráhu ve společnosti Gerling Mannheim na oddělení Prodejů a Udenwritingu. V letech 2003 až 2004 pracoval na pozici penzijního analytika pro společnost Dr. Lutz Beratungsinstitut für Altersversorgung. Od roku 2004 pracuje ve skupině ERGO. Nejprve na pozici supervizora investic v ERGO Düsseldorf v divizi investic, později v divizi Investic a ALM na pozici specialisty korporátních financí. V roce 2010 přešel do divize International na pozici výkonného manažera finančního oddělení a od roku 2012 zastával funkci vedoucího oddělení korporátního financování. V roce 2017 se stal ředitelem divize Strategy Life & Health v ERGO Düsseldorf, kde působil až do dubna 2019. Zároveň je od roku 2017 součástí představenstva ERGO Reiseversicherung AG v Mnichově, nejprve na pozici člena představenstva a od prosince 2019 na pozici předsedy představenstva.

*Členství v orgánech jiných právnických osob:*

Europaeiske Rejseforsikring A/S, Kodaň – předseda představenstva  
JSC „ERV Travel Insurance“, Moskva – člen dozorčí rady

ERV Evropská pojišťovna, a. s., neposkytla panu Flosbachovi žádné úvěry ani půjčky a nevydala za něj žádné záruky.

**Dr. Oliver Alexander Wild**

člen dozorčí rady od 4. prosince 2017

Vystudoval německou Universität Regensburg, kde nejprve v roce 1998 získal magisterský titul v oblasti ekonomických a manažerských informačních systémů. O pár let později absolvoval na stejné univerzitě doktorský program, kde se věnoval především problematice řízení a vývoji ziskovosti sektoru soukromého bankovníctví a zároveň pracoval jako konzultant v Institutu pro bankovní inovace při Universität Regensburg. Doktorský titul získal v roce 2005. Po studiích započal svou kariéru u Munich Re, kde nejprve působil jako konzultant finančního controllingu pro divizi centrální Evropy a později také pro celou skupinu Munich Re. Od roku 2010 do současnosti působí ve společnosti ERGO Group AG, kde zastává funkci vedoucího oddělení účetnictví a controllingu pro dceřiné společnosti zabývající se cestovním pojištěním (ERV) a pojištěním právní ochrany (D.A.S.), a pro několik dalších společností ve skupině ERGO.

*Členství v orgánech jiných právnických osob:*

Legial AG, Mnichov – člen představenstva  
Europaeiske Rejseforsikring A/S, Kodaň – člen představenstva

ERV Evropská pojišťovna, a. s., neposkytla panu Wildovi žádné úvěry ani půjčky a nevydala za něj žádné záruky.

**Jens Gruss**

člen dozorčí rady od 20. dubna 2021

Absolvoval studium na Mnichovské univerzitě, kde získal magisterský titul v oblasti pojišťovnictví a řízení rizik. V letech 1995 až 2016 vykonával vedoucí funkce v různých společnostech z oblasti pojišťovnictví (KPMG, Munchener Verein Versicherungsgruppe, Generali Groupe). Od roku 2017 pracuje pro skupinu Munich Re Group. Nejprve vykonával funkci vedoucího oddělení provozní dokonalosti pro Munich Health a následně působil jako vedoucí oddělení správy portfolia pro ERGO Global Health. V letech 2018 až 2020 zastával funkci výkonného a provozního ředitele Globality S.A. a v současnosti zastává pozici vedoucího provozu pro ERGO Reiseversicherung AG. Od roku 2017 do roku 2018 byl rovněž členem představenstva Globality (Lucembursko), Storebrand Helseforsikring (Norsko) a DKV Halsä (Švédsko).

*Členství v orgánech jiných právnických osob:*

Euro-Center Holding SE – předseda dozorčí rady

JSC „ERV Travel Insurance“, Moskva – člen dozorčí rady

ERV Evropská pojišťovna, a. s., neposkytla panu Grussovi žádné úvěry ani půjčky a nevydala za něj žádné záruky.

**Představenstvo****Ing. Libor Dvořák**

Předseda představenstva od 1. 4. 2019

Vystudoval VŠE Praha, fakultu statistiky a informatiky (1999). Ještě při studiu VŠE pracoval v Hasičské vzájemné pojišťovně, a.s., jako pojistný matematik a posléze jako vedoucí oddělení životního pojištění (období 1997 – 1999). V letech 2000 – 2002 (po ukončení voj. služby) pracoval v téže pojišťovně jako finanční ředitel. Od roku 2002 zastával pozici finančního ředitele ERV Evropské pojišťovny, a. s., od května 2009 byl i členem představenstva této pojišťovny a od 1. 4. 2019 se stal předsedou představenstva a generálním ředitelem ERV Evropské pojišťovny.

*Členství v orgánech jiných právnických osob:*

Etics ITP, s. r. o., Praha - jednatel

JSC „ERV Travel Insurance“, Moskva – člen dozorčí rady

ERV Evropská pojišťovna, a. s., neposkytla panu Dvořákovi žádné úvěry ani půjčky a nevydala za něj žádné záruky.

**Ing. Štěpán Landík**

člen představenstva od 1. 4. 2014

Absolvoval Národohospodářskou fakultu na VŠE v Praze. Působil jako ekonomický poradce a od roku 2000 pracuje na různých postech v ERV Evropské pojišťovně. V roce 2014 se stal členem představenstva, kde byl zodpovědný za oddělení škod a asistence, oddělení správy pojištění a klientské centrum. Od 1. 4. 2019 je ředitelem úseku obchodu a marketingu.

*Členství v orgánech jiných právnických osob:*

Etics ITP, s. r. o., Praha - jednatel

Euro-Center Prague, s. r. o., Praha - jednatel

ERV Evropská pojišťovna, a. s., neposkytla panu Landíkovi žádné úvěry ani půjčky a nevydala za něj žádné záruky.

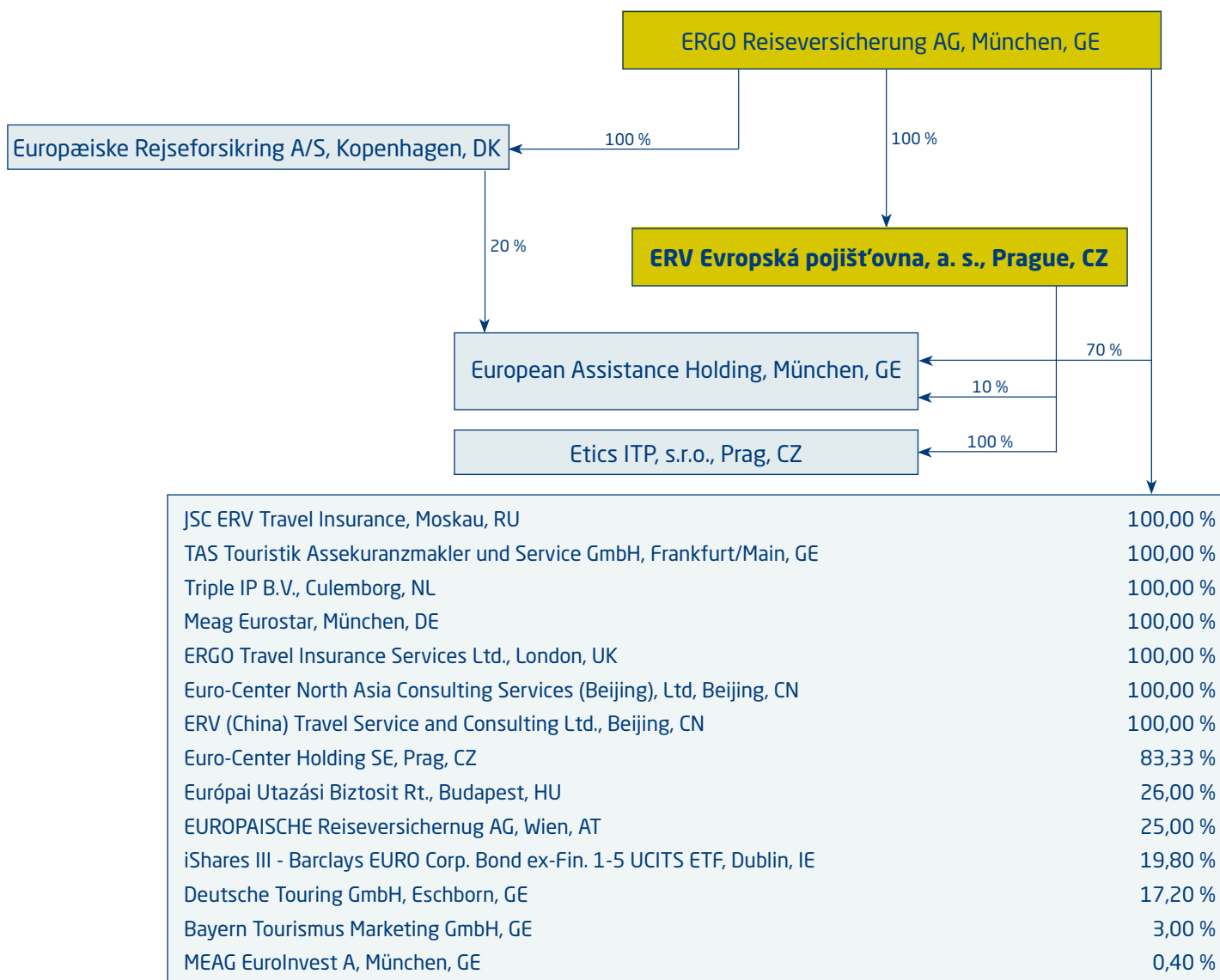

**ROZVAHA  
POJIŠŤOVEN**

Rozvaha Úč POJ 1 - 01

**Příloha č.4**

k 30.09.2021

(v tisících Kč.)

Pojišťovna doručí  
účetní závěrku současně  
s doručením daňového přiznání  
za daň z příjmů

1 x útvaru státního dozoru  
nad pojišťovnami MF  
1 x finančnímu úřadu v sídle  
centrály pojišťovny  
1 x ČSÚ (bez přílohy)

Čís. ř.	IKF	Rok	Měsíc	IČO
01	8 5 0 0 9 3	2021	9	49240196

Název a sídlo pojišťovny

ERV Evropská pojišťovna, a. s.

Křižíkova 237/36a

186 00 Praha 8

Legenda	Číslo řádku	Čistá výše minulého účetního období (upraveno)	Hrubá výše	Úprava	Čistá výše	
a	b	1	2	3	4	
<b>AKTIVA</b>	x					
B. Dlouhodobý nehmotný majetek, z toho:	(20)	2	7 764	51 915	-43 921	7 994
C. Investice	(10 až 14)	4	394 683	517 632	0	517 632
II. Investice v podnikatelských seskupeních, z toho:	(11)	9	2 734	2 734	0	2 734
1. Podíly v ovládaných osobách	(111)	10	2 734	2 734	0	2 734
III. Jiné investice, z toho:	(117,12)	14	391 949	514 898	0	514 898
1. Akcie a ostatní cenné papíry s proměnlivým výnosem, ostatní podíly	(117,118,121)	15	27 127	86	0	86
2. Dluhové cenné papíry, v tom:	(122)	16	227 812	221 796	0	221 796
a) Oceňované reálnou hodnotou		17	227 812	221 796	0	221 796
6. Depozita u finančních institucí	(126)	21	137 010	293 016	0	293 016
E. Dlužníci	(30,32,z 35,z 37)	25	40 277	107 206	-1 088	106 118
I. Pohledávky z operací přímého pojištění, z toho:	(30)	26	29 253	93 509	-1 088	92 421
1. Pojistníci	(301,308 AE)	27	7 578	3 835	-806	3 029
2. Pojišťovací zprostředkovatelé	(302,308 AE)	30	21 675	89 674	-282	89 392
III. Ostatní pohledávky, z toho:	(32,z 35,z 37)	36	11 024	13 697	0	13 697
F. Ostatní aktiva	(21 až 25)	39	26 460	50 870	-21 726	29 144
I. Dlouhodobý hmotný majetek, jiný než majetek uváděný v položce "C I. Pozemky a stavby", a zásoby	(21, 22)	40	5 791	25 615	-21 726	3 889
II. Hotovost na účtech u finančních institucí a hotovost v pokladně	(23)	41	20 669	25 255	0	25 255
G. Přechnodné účty aktiv	(z 39)	43	46 043	27 938	0	27 938
II. Odložené pořizovací náklady na pojistné smlouvy, v tom odděleně:	(391 AE)	45	42 358	23 632	0	23 632
b) V neživotním pojištění		47	42 358	23 632	0	23 632
III. Ostatní přechnodné účty aktiv	(z 39)	48	3 685	4 306	0	4 306
<b>AKTIVA CELKEM</b>		49	515 227	755 561	-66 735	688 826
Kontrolní číslo aktiv		999	2 232 023	3 071 337	-157 372	2 913 965

Odesláno dne: 30.09.2021	Razítko a podpis statutárního orgánu pojišťovny	Osoba odpovědná za účetnictví (jméno a podpis) Ing. Ilja Čermašencev	Osoba odpovědná za účetní závěrku (jméno a podpis) Ing. Irena Filipová tel.:                      linka: 221 860 120
-----------------------------	---	---	---

a	b	1	2	3	4
PASIVA	x		2020		2021
A. Vlastní kapitál (40,41)	50		270 495		342 488
I. Základní kapitál, z toho: (401)	51		160 000		160 000
IV. Ostatní kapitálové fondy (404)	55		21 310		-2 577
V. Rezervní fond a ostatní fondy ze zisku (411)	56		36 305		36 305
VI. Nerozdělený zisk minulých účetních období nebo neuhrazená ztráta minulých účetních období (413)	57		55 965		52 880
VII. Zisk nebo ztráta běžného účetního období	58		-3 085		95 880
C. Technické rezervy (44 mimo 446)	60		157 629		172 511
1. Rezerva na nezasloužené pojistné: (441)	61				
a) Hrubá výše	62	127 665		86 524	
b) Hodnota zajištění (-)	63	-9 257	118 408	-5 619	80 905
3. Rezerva na pojistná plnění nevyřízených pojistných událostí: (443)	67				
a) Hrubá výše	68	48 237		110 458	
b) Hodnota zajištění (-)	69	-9 490	38 747	-19 326	91 132
4. Rezerva na bonusy a slevy: (444)	70				
a) Hrubá výše	71	474		474	
b) Hodnota zajištění (-)	72	0	474	0	474
E. Rezervy (45)	77		0		30 272
2. Rezerva na daně	79		0		30 272
G. Věřitelé (33,z 35,36,z 37,47,48)	82		50 981		54 262
I. Závazky z operací přímého pojištění (33)	83		10 319		3 782
II. Závazky z operací zajištění (333,338 AE)	86		1 151		2 092
V. Ostatní závazky, z toho: (z 35,z 36,z 37,472,z 48)	96		39 511		48 388
a) daňové závazky a závazky ze sociálního zabezpečení (z 355)	97		3 047		1 818
H. Přechodné účty pasiv (z 39)	102		36 122		89 293
I. Výdaje příštích období a výnosy příštích období (392, 393)	103		2 315		25 897
II. Ostatní přechodné účty pasiv	104		33 807		63 396
PASIVA CELKEM	105		515 227		688 826
Kontrolní číslo pasiv	999	157 629	1 548 728	172 511	2 068 296

## VÝKAZ ZISKŮ A ZTRÁT POJIŠTOVEN

Výkaz zisků a ztrát  
Úč POJ 2 - 01

### Příloha č. 5

k 30.09.2021

Pojišťovna doručí  
účetní závěrku současně  
s doručením daňového přiznání  
za daň z příjmů

1 x útvaru státního dozoru  
nad pojišťovnami MF  
1 x finančnímu úřadu v sídle  
centrály pojišťovny  
1 x ČSU (bez přílohy)

(v tisících Kč.)

Čís. ř.	IKF	Rok	Měsíc	IČO
01	8 5 1 0 9 3	2021	9	49240196

Název a sídlo pojišťovny

ERV Evropská pojišťovna, a. s.

Křižíkova 237/36a

186 00 Praha 8

Legenda	Číslo řádku	Výsledek minulého účetního období	Základna	Mezisoučet	Výsledek
a	b	1	2	3	4
I. TECHNICKÝ ÚČET K NEŽIVOTNÍMU POJIŠTĚNÍ	x	x	x	x	x
1. Zasloužené pojistné, očištěné od zajištění:	1	x	x	x	x
a) Předepsané hrubé pojistné (601)	2	x	529 232	x	x
b) Pojistné postoupené zajišťovatelům (-) (602)	3	x	33 301	495 931	x
c) Změna stavu rezervy na nezasloužené pojistné (+/-) (505-605)	4	x	-41 139	x	x
d) Změna stavu rezervy na nezasloužené pojistné, podíl zajišťovatelů (-) (506-606)	5	302 589	-3 638	-37 501	533 432
2. Převedené výnosy z investic z Netechnického účtu (položka III.6.) (611)	6	2 041	x	x	841
3. Ostatní technické výnosy, očištěné od zajištění (618-619)	7	953	x	x	785
4. Náklady na pojistná plnění, očištěné od zajištění:	8	x	x	x	x
a) Náklady na pojistná plnění:	9	x	x	x	x
aa) Hrubá výše (501)	10	x	133 663	x	x
ab) Podíl zajišťovatelů (-) (502)	11	x	1 296	132 367	x
b) Změna stavu rezervy na pojistná plnění (+/-):	12	x	x	x	x
ba) Hrubá výše (503-603)	13	x	62 221	x	x
bb) Podíl zajišťovatelů (-) (504-604)	14	132 035	9 836	52 385	184 752
5. Změna stavu ostatních technických rezerv, očištěné od zajištění (+/-) [(507-607)-(508-608)]	15	-471	x	x	
6. Bonusy a slevy, očištěné od zajištění (514-515)	16	669	x	x	359
7. Čistá výše provozních nákladů:	17	x	x	x	x
a) Pořizovací náklady na pojistné smlouvy (511)	18	x	x	210 483	x
b) Změna stavu časově rozlišených pořizovacích nákladů (+/-) (511 AE)	19	x	x	18 726	x
c) Správní režie (512)	20	x	x	20 195	x
d) Provize od zajišťovatelů (613) a podíly na ziscích (-) (616-617)	21	174 794	x	6 711	242 693
8. Ostatní technické náklady, očištěné od zajištění (518-519)	22	511	x	x	62
10. Mezisoučet, zůstatek (výsledek) Technického účtu k neživotnímu pojištění (položka III.1.) (=712)	23	-1 955	x	x	107 192

Odesláno dne:

k 30.09.2021

Razítko a podpis statutárního  
orgánu pojišťovny

Osoba odpovědná za  
účetnictví (jméno a podpis)  
Ing. Iľja Čermašencev

Osoba odpovědná za účetní  
závěrku (jméno a podpis)

Ing. Irena Filipová

tel.:

221 860 120

linka:

Legenda	Číslo řádku	Výsledek	Základna	Mezisoučet	Výsledek
a	b	3	1	2	3
III. NETECHNICKÝ ÚČET	x	x	x	x	x
1. Výsledek Technického účtu k neživotnímu pojištění (položka I.10.) (výsledek ř.32)	63	-1 955	x	x	107 192
3. Výnosy z investic:	65	x	x	x	x
a) Výnosy z podílů se zvláštním uvedením těch, které pocházejí z ovládaných osob (651)	66	x	x		x
b) Výnosy z ostatního investic, se zvláštním uvedením těch, které pocházejí z ovládaných osob, v tom:	67	x	x	x	x
bb) Výnosy z ostatních investic (653)	69	x	27 720	27 720	x
d) Výnosy z realizace investic (655)	71	3 240	x		27 720
5. Náklady na investice:	73	x	x	x	x
a) Náklady na správu investic, včetně úroků (551)	74	x	x		x
c) Náklady spojené s realizací investic (555)	76	128	x		8 247
6. Převod výnosů z investic na Technický účet k neživotnímu pojištění (položka I.2.)	77	2 041	x	x	841
7. Ostatní výnosy (658,659,661)	78	4 732	x	x	1 002
8. Ostatní náklady (558,559,561)	79	6 580	x	x	3 107
9. Daň z příjmů z běžné činnosti (571,572,575)	80	172	x	x	27 822
10. Zisk nebo ztráta z běžné činnosti po zdanění (711 AE)	81	-2 904	x	x	95 897
15. Ostatní daně neuvedené v předcházejících položkách (562)	86	181	x	x	17
16. ZISK nebo ZTRÁTA za účetní období (položka III.3.) (711)	87	-3 085	x	x	95 880
Kontrolní číslo	99	620 296	752 492	927 017	1 437 841



## Příloha č. 6

k Informaci podle vyhl. ČNB č. 306/2016 Sb.

### POMĚROVÉ UKAZATELE

k 30. 9. 2021

#### 1. Ukazatele solventnosti – neživotní pojištění

Dle Přílohy č. 3 vyhlášky 306/2016 Sb., platné od 8. 9. 2016, nejsou ukazatele solventnosti součástí poměrových ukazatelů.

#### 2. Ukazatele upravené míry solventnosti

Nad ERV Evropskou pojišťovnou, a. s., není vykonáván dohled ve skupině podle § 87 odst. 1 písm. a) a b) zákona č. 277/2009 Sb., o pojišťovnictví, v platném znění. Pojišťovna tudíž nekalkuluje upravenou míru solventnosti.

#### 3. Rentabilita průměrných aktiv (ROAA)

Data k		31.12.2020	31.3.2021	30.6.2021	30.9.2021
Zisk/ztráta za účetní období	tis. Kč	-3 085	-6 017	36 774	95 880
Aktiva celkem	tis. Kč	515 227	537 842	609 123	688 826
ROAA (Zisk(ztráta)/Aktiva * 100)	%	-0,6	-1,12	6,04	13,92

#### 4. Rentabilita vlastního kapitálu (ROAE)

Data k		31.12.2020	31.3.2021	30.6.2021	30.9.2021
Zisk/ztráta za účetní období	tis. Kč	-3 085	-6 017	36 774	95 880
Vlastní kapitál celkem	tis. Kč	270 495	261 609	292 579	342 488
ROAE (Zisk(ztráta)/Vl. kapitál * 100)	%	-1,14	-2,30	12,57	28,00

#### 5. Combined ratio

Data k		31.12.2020	31.3.2021	30.6.2021	30.9.2021
Náklady na poj.plnění včetně změny stavu rezerv na poj. plnění, očištěné od zajištění	tis. Kč	132 035	46 458	88 300	184 752
Čistá výše provozních nákladů	tis. Kč	174 794	32 559	98 936	242 693
Zasloužené pojistné, očištěné od zajištění	tis. Kč	302 589	72 605	221 302	533 432
Combined ratio = ((Nákl. na poj. plnění + Provoz nákl.)/Zasl. poj.) * 100	%	101,4	108,83	84,61	80,13